香港聖公會
聖馬利亞堂 週刊

尊主為大 跨越世代
信主愛人 福樂齊來

8 月 14 日聖靈降臨期第十主日(綠)

2022 年第 33 期週刊

香港島教區主教：謝子和主教　　主任牧師：徐旭帆牧師
助理聖品　：勞漢賢牧師
行政主任　：梁浩文小姐
義務總幹事：吳英年先生　　義務幹事：譚沛銘先生　何銳基夫人
幹　　事：吳麗文女士　　幹事(部份時間)：江泳嫻女士
項目主任　：吳婉翹小姐
工　讀　生：郭雅婷小姐　秦思行小姐
庶　務　員：蕭漢友先生　鄭麗明女士　麥健雄先生

地址：香港銅鑼灣大坑道 2A
電話：2576 1768　2890 2062　傳真：2895 6034　WhatsApp：5287 3707
電子郵箱：admin@stmarychurch.org.hk　網頁：http://dhk.hkskh.org/stmary

公開崇拜/聚會活動防疫措施

教友若有下列情況，應留在家中休息或收看崇拜直播：

- 身體不適（特別是當出現發燒或呼吸道感染病徵時）；
- 於最近十四天內曾有外遊紀錄；
- 同住家人出現發燒或呼吸道感染病徵；或
- 同住家人正接受家居檢疫/強檢或居於強檢大廈。

一、崇拜安排

1. 每主日將維持有早堂崇拜(上午 8：30)及午堂崇拜(上午 11：00)，兩堂崇拜均有現場直播。
2. 在聖堂內參與每堂崇拜之教友人數以聖堂座位數目之 85%為限，請按司事人員安排入座。
3. 出席聖堂崇拜的教友須先由地下側門進入，然後在副堂外面依次進行量度體溫、掃描「安心出行」及「疫苗通行證」、及消毒雙手。
4. 當教友完成防疫程序後，將會獲派發手帶，教友須戴上手帶後方可從正門或嘉寧徑進入聖堂。
5. 崇拜期間教友必須全程戴上口罩，及確保教友之間保持最少一米的座位距離(同住家人除外)。
6. 平安禮以點頭或拱手方式進行。
7. 崇拜期間不傳遞獻金袋，教友可於進入或離開聖堂或唱奉獻詩時將獻金自行放入奉獻箱。
8. 聖餐崇拜中教友只領聖體，不領聖血，亦無須下跪領受。
9. 暫時停用所有聖經、詩集及崇拜禮文；請教友儘量使用主日周刊或禮文電子版，教友亦可取用主日周刊或崇拜禮文以作崇拜之用，崇拜後請帶離教堂。

二、聚會活動安排

1. 教友進入教堂範圍，必須全程戴上口罩，接受量度體溫，及掃描「安心出行」及「疫苗通行證」、及消毒雙手。
2. 在聚會活動中每組不得超過 8 人，及須確保教友之間保持最少一米距離。
3. 聚會活動不得聚餐/進食。

三、「安心出行」及「疫苗通行證」之實施安排

1. 教友須使用手機上之「安心出行」應用程式掃描教堂場地二維碼，及向教堂的「驗證二維碼掃描器」出示針卡或「豁免證明書」的二維碼，直至掃描器發出有效指示。

2. 以下指定人士可以填妥指定申請表格替代使用「安心出行」的規定或申報「疫苗通行證」之資料。
   (a) 65 歲或以上和 15 歲或以下沒有成年人陪同的人士;
   (b) 殘疾人士;
   (c) 其他獲政府或政府授權機構認可的人士。

颱風或暴雨訊號下 - 主日崇拜安排

1. 當八號熱帶氣旋警告信號或黑色暴雨警告信號在崇拜開始前已經生效或當局預報將於崇拜期間發出相關警告信號：
   所有崇拜取消，直至相關警告信號除下。
2. 當八號熱帶氣旋警告信號或黑色暴雨警告信號在崇拜舉行期間發出：
   該堂崇拜可繼續舉行，惟主禮聖品應在顧及教友安全情況下謹慎處理，以確保崇拜結束後教友可盡早回家或留在室內地方。
3. 當八號熱帶氣旋警告信號改為較低信號或黑色暴雨警告信號取消：
   若相關警告信號於崇拜開始前兩小時取消，崇拜將如期舉行。

請注意：

以上安排，只作一般情況參考，各兄姊在決定是否在惡劣天氣情況下前往聖堂參加崇拜或活動前，應以自身安全為首要考慮，在此強烈勸喻長者及孩童應留在家中，以策安全。

如有任何疑問，請致電向本堂幹事部查詢 (電話 2576 1768)。

主日❀ 獻花、🕮 獻刊、♡ 紀念

❀ 簡陳寶玲 200 元

❀ 羅世昌夫婦 200 元 🕮 200 元

♡ 張秀珍紀念先夫李鈞銓先生 1,000 元

♡ 莊思恭、莊思慧紀念父親莊紹錦先生 2,000 元

♡ 鄒建文夫婦紀念父親李鈞銓先生 500 元，紀念姑姐李月媚女士 500 元

每週的崇拜中均有鮮花、週刊的呈獻，歡迎大家藉著獻花、獻刊表達對上帝的感恩和尊崇，每週崇拜可以多於一位兄姊/一家人為單位獻花。更歡迎大家為某些特別的日子(例如受洗紀念日、結婚或孩子出生紀念日或紀念先人等)向上帝表達感恩。

※聖工輪值※

	14/8 聖靈降臨期第十主日 本主日早堂(聖餐)	21/8 聖靈降臨期第十一主日 下主日早堂(聖餐)第二式
主　　禮：	徐旭帆牧師	徐旭帆牧師
講　　道：	徐旭帆牧師	勞漢賢牧師
聖壇侍從：	盧健明先生　莊思恭先生 張陳翠萍女士　李子潔女士	卓毅文先生　莊思恭先生 張陳翠萍女士　莊思慧小姐
司　　琴：	張俊彥先生	黃天正先生
讀　　經：	盧健明先生 莊思恭先生	莊穎思女士 吳家偉先生
詩　　篇：	/	黎美儀女士
代　　禱：	莊思慧小姐	陳穎怡女士
司　　事：	鄭耀南夫婦 李子儀先生　呂雅婷小姐	林玉蓮小姐　羅金蘭小姐 譚靜文女士　莫遠娟女士
音響控制：	郭志堅先生	羅錫松先生
網上直播：	羅頌恩先生	楊明誌先生

	本主日午堂(聖餐) (侍從主日)	下主日午堂(聖餐)第二式
主　　禮：	徐旭帆牧師	徐旭帆牧師
講　　道：	徐旭帆牧師	勞漢賢牧師
聖壇侍從：	蘇成涵先生 蕭詠仁夫人 黃子幸夫婦 羅頌恩先生	蘇成涵先生 黃子幸夫婦 李子潔女士 羅頌恩先生
司　　琴：	黃天正先生	黃天正先生
讀　　經：	植頌匡先生 蘇成涵先生	黃潤棠先生 鄭藹怡女士
詩　　篇：	/	王雅詩女士
代　　禱：	蕭詠仁夫人	鄧意妮女士
司事主理：	呂嘉寶女士	張仲恒先生
司　　事：	陳　廷夫婦 馬顥誠夫婦 /	李弘基夫婦 吳茂新夫婦 蘇倩眉小姐
音響控制：	麥文儉先生	馬顥誠先生
網上直播：	黃潤棠先生	卓志浩先生
插　　花：	黎美瑜女士	黃子幸夫人
清潔聖壇：	范林月華女士	李黎美儀女士

聖靈降臨期第十主日(聖餐)公禱書禮儀

宣召　耶穌說：「我的羊聽我的聲音，我認識牠們，牠們也跟從我。」（約翰福音 10:27）

進堂詩　綠普頌 407　永屬上主歌

1. 永屬上主愛之神，垂聽我眾祈禱聲；
   我願永遠屬於主，從今一直到永生。
2. 永屬上主生命神，助我戰爭勝敵人；
   道路真理與生命，引導我眾不變更。
3. 永屬上主救世君，仰賴主者福無垠。
   主啊我眾天上友，護衛我眾不變更。
4. 永屬上主好牧人，保護懦怯眾小羊，
   使之安處庇蔭下，上主慈恩共分享。
5. 永屬上主我南針，主之恩澤廣且深，
   供我需求赦我罪，導我前往登天庭。

「歌詞取自《普天頌讚》。承蒙基督教文藝出版社有限公司准印」

主禱文 *(眾跪)*

全：我等在天上之父。

啟：願父名被尊為聖，	**應：在地上如在天上。**
啟：願父國降臨，	**應：在地上如在天上。**
啟：願父旨得成，	**應：在地上如在天上。**
啟：我等日用之飲食，	**應：今日賜給我等。**
啟：恕我等之罪，	**應：如我等恕人之罪。**
啟：不使我等進入誘惑，	**應：救我等脫離凶惡。**
啟：因為國度，	**應：是父者；**
啟：權柄，	**應：是父者；**
啟：榮耀，	**應：是父者。**

全：因為國度、權柄、榮耀，全是父者，永無窮盡。阿們。

求潔心禱文（主禮）

聖誡啟應文

啟　請聽我主耶穌基督之言。耶穌曰：主我等之上帝，惟一而已，爾等應當盡心、盡性、盡意、盡力，愛主爾等之上帝；其次，則愛鄰如己。一切律法及先知之教訓，總結於此二誡矣。

應　求主憐恤我等，感動我等之心，令我等能守此誡。

認罪文（*主禮*）

列位親愛之兄弟姊妹，我等應在全能之上帝面前，謙恭認罪。

(牧師與會眾)

全能之上帝，我主耶穌基督之父，創造萬物，審判萬人之主，我等向來存心言語、行事，多有過犯，大得罪上帝，干犯主怒。現今我等悲傷哀痛，承認自己所犯諸罪；我等因為此罪，懇切痛悔，心內憂傷，思想我等之過犯，甚覺難堪，如負重擔，擔當不起。求最慈悲之父，憐恤我等，憐恤我等，為聖子我主耶穌基督，赦免我等從前之罪；又賜恩與我等，自今以後，改過自新，遵主聖意，以服事主，將尊貴榮耀，歸於主之聖名；此賴我主耶穌基督而求。阿們。

赦罪文（*主禮*）

安慰詞（*主禮*）

啟應文

啟 ： 求主憐憫我等。　　**應 ： 求基督憐憫我等。**

啟 ： 願主與爾等同在。　　**應 ： 願主與爾之心靈同在，**

祝文 (聖靈降臨期第十主日)

全能的上帝，祢曾使獨生聖子，為我們作了贖罪祭，又為我們留下虔誠聖潔生活的榜樣：求祢施恩，使我們常存感恩的心，領受祂救贖工作的成果，又能日日竭力追隨祂至聖生活的步伐；藉賴我們的主耶穌基督而求，聖子和聖父、聖靈，惟一上帝，一同永生，一同掌權，永世無盡。阿們。

會 眾　阿們。

第一次經課　(耶利米書 23:23-29)

23:23 「我是靠近你們的上帝，不是遙遠的上帝，不是嗎？」這是耶和華說的。

23:24 「人豈能在隱密處藏身，使我看不見他呢？」這是耶和華說的。「我豈不遍滿天和地嗎？」這是耶和華說的。

23:25 「我已聽見那些先知所說的，他們託我的名說假預言：『我做了夢！我做了夢！』

23:26 所言虛假、心存詭詐的先知，他們這樣存心要到幾時呢？

23:27 他們彼此述說所做的夢，想要使我的百姓忘記我的名，正如他們祖先因巴力忘記我的名一樣。

23:28 得夢的先知可以述說那夢；領受我話的人可以誠實講我的話。糠粃怎能與麥子比較呢？」這是耶和華說的。

23:29 「我的話豈不像火，又像能打碎磐石的大錘嗎？」這是耶和華說的。

啟 這是上主的道。

應 感謝上主。

第二次經課 (希伯來書 11:29-12:2)

11:29 因着信，他們過紅海如行乾地；埃及人試着要過去就被淹沒了。

11:30 因着信，以色列人圍繞耶利哥城七日，城牆就倒塌了。

11:31 因着信，妓女喇合曾友善地接待探子，就沒有跟那些不順從的人一同滅亡。

11:32 我還要說甚麼呢？若要一一細說基甸、巴拉、參孫、耶弗他、大衛、撒母耳和眾先知的事，時間就不夠了。

11:33 他們藉着信，制伏了敵國，行了公義，得了應許，堵住了獅子的口，

11:34 滅了烈火的威力，在鋒利的刀劍下逃生，從軟弱變為剛強，爭戰中顯出勇猛，打退外邦的全軍。

11:35 有些婦人得回從死人中復活的親人。又有人忍受嚴刑，拒絕被釋放，為要得着更美好的復活。

11:36 又有人忍受戲弄、鞭打、捆鎖、監禁、各等的磨煉；

11:37 他們被石頭打死，被鋸鋸死，被刀殺，披着綿羊山羊的皮各處奔跑，受貧窮、患難、虐待。

11:38 這世界配不上他們，他們在曠野、山嶺、山洞、地穴，飄流無定。

11:39 這些人都是因信獲得了讚許，卻仍未得着所應許的，

11:40 因為上帝給我們預備了更美好的事，若沒有我們，他們就不能達到完全。

12:1 所以，既然我們有這許多見證人如同雲彩圍繞着我們，就該卸下各樣重擔和緊緊纏累的罪，以堅忍的心奔那擺在我們前頭的路程，

12:2 仰望我們信心的創始成終者耶穌，他因那擺在前面的喜樂，輕看羞辱，忍受了十字架的苦難，如今已坐在上帝寶座的右邊。

啟 這是上主的道。

應 感謝上主。

登階聖詩 (午堂)　　綠普頌 426　奮勇歌

1. 傾你全力，打美好仗，基督是你，權能力量，
把握生命，意志貞堅，永得喜樂，光榮冠冕。
2. 靠主恩惠，努力前衝，舉目仰望，尋主慈容，
生命之道，展開在前，主是道路，主是獎勉。
3. 拋去憂慮，靠主指引；無限仁慈，有求必應；
誠心信靠，你能見證，主是慈愛，主是生命。
4. 切莫畏懼，有主扶持，主心不變，主愛不移；
祇要堅信，將能看見，基督是你，所有一切。

「歌詞取自《普天頌讚》。承蒙基督教文藝出版社有限公司准印」

福音

福音員　主耶穌基督的聖福音，記載在**聖路加福音 12:49-56**。

會　眾　願榮耀歸於上主。

12:49　耶穌對門徒說：「我來是要把火丟在地上，假如已經燒起來，不也是我所希望的嗎？

12:50　我有當受的洗還沒有受，在這事完成之前，我是多麼地焦急！

12:51　你們以為我來是要使地上太平嗎？不！我告訴你們，是使人紛爭。

12:52　從今以後，一家五個人將要紛爭，三個和兩個相爭，兩個和三個相爭：

12:53　父親和兒子相爭，兒子和父親相爭；母親和女兒相爭，女兒和母親相爭；婆婆和媳婦相爭，媳婦和婆婆相爭。」

12:54　耶穌又對眾人說：「你們看見西邊起了雲彩，就說：『要下大雨了』，果然就有；

12:55　起了南風，你們就說：『要燥熱了』，也就有了。

12:56　假冒為善的人哪，你們知道分辨天地的氣象，怎麼不知道分辨這是甚麼時代呢？」

福音員　這是上主的福音。

會　眾　願讚頌歸於基督。

講道

尼吉亞信經(*主禮*)　我等信獨一之神，

(*牧師與會眾*)

即全能之聖父，創造天地，及一切有形無形之萬物之主。

我等信獨一之主耶穌基督，上帝獨生之聖子，是聖父在萬世之先所生，是從神所出之神，從光所出之光，從真神所出之真神，是生非造，是與聖父同體，萬物皆藉聖子而造；聖子為要拯救我等世人，從天降臨，為聖靈感動之童貞女馬利亞所生，成為人身，在本丟彼拉多手下，為我等釘十字架，被害而葬，照聖經之言，第三日復活，升天，坐在聖父之右；將來復必有榮耀而降臨，審判生人死人，其國無窮無盡。

我等信聖靈即是主，是賜生命者，是從聖父、聖子所出，與聖父、聖子，同是當拜，當稱頌者，眾先知說預言，皆是被聖靈感動；我等信使徒所立之獨一聖而公之教會；我等信因為赦罪設立之獨一洗禮；我等望死後之復活，又望來世之永生。阿們。

聖壇侍從差遣禮（午堂）

全體侍從起立，由聖壇侍從部長蘇成涵部長引薦到主任牧師面前。

侍從部長：　徐牧師，本牧區的聖壇侍從現今齊集在上帝及會眾面前，將自己奉獻與主，決意在聖壇侍從崗位上，竭忠盡智，敬虔負責，在崇拜當中，協助牧師施行聖禮，並幫助會眾遵守一切儀注，使崇拜更為莊嚴隆重，將榮耀和讚美歸於主上帝。現今懇請徐牧師差遣及祝福我們。

徐牧師　：　你所推薦的信徒是否有敬虔的生活，恆常參加崇拜，並明白他們的責任，盡忠職守於聖工，榮耀上帝，加益教會？

侍從部長：　我已經細心查考他們，相信他們能如此行。

徐牧師　：　親愛的弟兄姊妹，你們是否甘心樂意接受本牧區的聖壇侍從職責，而且深明此職責的重要，願意在授職後盡忠履行此職，以榮耀上帝、增益信眾的靈命？

全體侍從：　我願意如此行。

主任牧師祝福眾侍從：

徐牧師　：　願主賜福你們的神聖職責，更願你們行事為人，都在主的聖潔莊嚴中，蒙主悅納。願主的恩手常在你們之上，願主的聖靈常與你們同在，願主帶領你們，使你們明白和遵行祂的聖道，得著永恆的生命；又願全能的上帝，聖父、聖子、聖靈，賜福你們，賜恩典給你們，從今日直至永遠。阿們。

全體侍從：　求主教導和幫助我們，使我們不但在崇拜時侍奉主，更能在日常生活中，將心中所篤信的實踐奉行，榮耀上主聖名，加益主的教會，奉主耶穌基督的名而求。阿們。

主任牧師差遣眾侍從：

徐牧師　：你們要奉基督的名，以謙卑的心在喜樂中服侍主。

全體侍從：感謝上主！

獻禮文 *（主禮）*

爾等之光，應照耀人前，令人見爾等之善行，榮耀爾等在天上之父。

奉獻詩　　綠普頌 214　永恆家庭歌

1. 完工眾聖塵世信徒，上下同聲歌唱；
   因為大家是主僕人，天上人間一樣。
2. 在主裏面教會一家，不分人間天上；
   縱有淺窄死亡溪流，也難從中阻障。
3. 全屬永生上主之軍，大家聽祂命令；
   一部軍隊已過河流，一部將到河濱。
4. 前驅後進千萬眾靈，正歸永恆家庭；
   或者已到天家門口，靜待招呼聲音。
5. 求主常在途中領導，發出威嚴命令，
   吩咐約但小河分開，將我帶到天庭。

「歌詞取自《普天頌讚》。承蒙基督教文藝出版社有限公司准印」

獻禮頌 *（全體）*

萬物皆從主而來，我等將從主而來者獻與主。阿們。

代禱

主禮　親愛的兄弟姊妹，我們聚集在主的殿裏，為要回應主的教導，藉禱告頌揚主，願我們在主面前，以心以誠，向主禱告。

啟　為活出智慧的生命，我們禱告上主：求主施恩，使我們有追求智慧的心，如此，我們便能認識何為善良、勤勞、聰敏、慷慨、誠實、忠心；更求主幫助我們藉着這些生活的智慧，能活出基督徒的生命。

靜默

主啊，求祢憐憫；

應　垂聽我們的禱告。

啟　為活出感恩的生命，我們禱告上主：求主教導我們曉得數算上帝的恩典，認識主的創造；主給我們生命，又賜我們生活所需，縱使細微的事，主都照料，這些都值得我們感恩。

靜默

主啊，求祢憐憫；

應　垂聽我們的禱告。

啟　為活出寬恕的生命，我們禱告上主：求主教導我們認識主的愛，在祈求上帝寬恕的同時，也願意寬恕別人的過錯，如此，我們就能坦然無懼地面對主，過着正直良善的生活。

靜默

主啊，求祢憐憫；

應　垂聽我們的禱告。

啟　為活出互助的生命，我們禱告上主：求主教導我們認識沒有人一生只為自己而活，不理會別人的需要，因為主來到我們中間，都是為拯救我們；求主使我們願意多去接觸人，關心人，認識他們的需要。

靜默

主啊，求祢憐憫；

應　垂聽我們的禱告。

啟　為活出自由的生命，我們禱告上主：求主使我們認識到只有事奉主，方能體驗到我們所擁有的能力、才幹、時間，都是主所賜予，讓我們自由地善用這一切，建立在地若天的國度。

靜默

主啊，求祢憐憫；

應　垂聽我們的禱告。

啟　為基愛堂李一帆牧師、同工和教友，我們禱告上主：求主帶領該堂在傳道、牧養、修繕及籌款工作上得以順利開展；求主加力，使信徒在這個幻變的世代中，能為主作見證榮耀主名；又為牧區的學校及社服工作，特別為聖公會基愛小學、聖公會基福小學、深水埗基愛幼稚園、基愛幼兒學校的老師、學生、學生家庭及基愛長者鄰舍中心、聖雅各福群會蘇屋長者鄰舍中心的服務使用者及同工祈禱，讓堂、校、社服能同心合意事奉牧區內的居民，使福音能得廣傳。

靜默

主啊，求祢憐憫；

應　垂聽我們的禱告。

啟　為身體欠安的人，特別為**包文光，孫汝欣，梁春禮夫人，朱兆平，趙美華，劉雄衛，施貽平，施文如，陳玉燕，容利華夫婦，蕭惠紋，關彼得**，我們禱告上主：求主施恩，保守他們，和照顧他們的人。

靜默

主啊，求祢憐憫；

應　垂聽我們的禱告。

啟　為離世者，特別為**黃石玉女士**（徐達輝之母親），**何琼珍女士**（陳迦恩之母親）我們同心祈禱：求主以永不止息的愛，保守他們在主的懷內得安息。

靜默

主啊，求祢憐憫；

應　垂聽我們的禱告。

*** 在安靜中，讓我們為大家和自己關心的事禱告 ***

- 為中美兩國最近就臺灣問題所出現的政治和軍事危機
- 為幼稚園剛離校，準備升上小一的同學
- 為所有協助製作「每日靈修」的參與者，願上主悅納眾人的奉獻
- 為本堂與聖雅各福群會銅鑼灣幼稚園合辦的暑期聖經班順利完成獻上感恩
- 為學期結束將要前往外地繼續升學的同學
- 為本堂 110 周年堂慶獻上感恩
- 為「健康、喜樂、盼望」計劃的參與者
- 為正在參加洗禮/堅振禮班的慕道朋友

總結禱文

主禮　上帝啊，求祢大發慈悲，俯允我們的禱告，使我們在日常生活中，常以祢為中心，以言以行把福音的精神實踐出來。奉主耶穌基督的名。

應　阿們。

啟應文

啟 ： 願主與爾等同在。

應 ： 願主與爾之心靈同在。

啟 ： 爾等應當心中仰望主。

應 ： 我等心中仰望主。

啟 ： 我等應當感謝我主上帝。

應 ： 我等感謝上帝，乃理所當然。

（主禮）

無論何時何地，感謝主聖父，全能永生之上帝，此乃理所當然，亦是我等本分所當作。

所以，我等與天使，并天使長及眾天軍，同聲稱頌主有榮耀之聖名。常讚美主曰：

三聖哉頌 *（全體）*

聖哉，聖哉，聖哉，天地萬軍之主上帝，主之榮光，充滿天地，願榮耀歸於至上之主。阿們。

祝聖餅酒禮文 *（主禮）*

（會眾）

我等現將自己之身體靈魂獻與主，作合理潔淨之活祭，懇求主使我等同領聖餐之人，皆蒙主之恩寵天福。我等罪惡甚重，原不配獻祭於主，但我等現今所行，乃份內之事，懇求主歡喜收納，勿計我等之行為，惟因我主耶穌基督饒恕我等之過犯；皆賴我主耶穌基督祈求；主耶穌與聖父、聖靈，一同永生，一同掌權，永為一上帝，世世無盡。阿們。

羔羊頌 *(同唱)*

上帝之羔羊，除去世人罪之主，憐恤我等；
上帝之羔羊，除去世人罪之主，憐恤我等；
上帝之羔羊，除去世人罪之主，賜我等平安。

虔守聖餐　詩班頌唱　君尊義僕

曲、詞：Graham Kendrick（1950 -）

1. 貧窮嬰孩天上來，進到世間，掩祂光榮；
   不求供奉，卻服侍，為救眾生，捨祂性命。【副歌】
2. 在園中掙扎流淚，選擇擔當眾生重罪；
   拒己心意，遵父旨，慈愛的心痛傷破碎。　【副歌】
3. 請看祂手上釘痕，那手曾鋪滿天星宿；
   卻以傷痕證主愛，曾任鐵釘扎傷刺透。　【副歌】
4. 效法恩主服侍人，決定一生以祂為王；
   顧念他人的需求，如事奉祂，學祂榜樣。　【副歌】

【副歌】　謙卑上主，君尊義僕，召我們跟從祂腳蹤，
身心所有，每日獻作活的祭，謙恭敬拜，君尊義僕。

感謝文 *(全體)*

全能永生之上帝，我等誠心感謝，因主將聖子我等救主耶穌基督之聖體寶血，賜與我等領聖餐之人，作我等之靈糧，使我等確知，主喜悅我等，愛惜我等，並承認我等為聯合於聖子奧妙身體中之肢體，蓋基督之身體即是眾信徒之聖教會；亦使我等深信，我等藉賴愛子為我等受難遇害之功勞，而得有指望成為上帝永遠國度之後嗣。伏求天父施恩，扶助我等，使我等常能居於聖會中，而遵行主所準備我等當為之善事。但願尊貴，榮耀歸於聖父、聖子、聖靈，三位一體之主，世世無盡。阿們。

榮歸主頌 *(全體)*

但願在天上榮耀歸於上帝，在地上平安歸於主所喜悅之人。我等讚美主，稱頌主，敬拜主，榮耀主，為主之大榮耀，感謝主上帝，天上之王，全能之上帝聖父。

主獨生聖子耶穌基督；主上帝，上帝之羔羊，聖父之聖子，除去世人罪之主，憐恤我等；除去世人罪之主，憐恤我等。除去世人罪之主，應允我等之祈禱。坐於上帝聖父右之聖子，憐恤我等。

惟基督獨一為聖，基督獨一為主，惟基督與聖靈，同在聖父榮耀中，同為至上。阿們。

祝福 *（主禮）*

願我們主耶穌基督自己，和那愛我們、開恩將永遠的安慰及美好的盼望賜給我們的父上帝，安慰你們的心，並且在一切善行善言上堅固你們；又願全能的上帝，聖父、聖子、聖靈，賜福給你們，保護你們，直到永遠。阿們。

四疊阿們 *（全體）* **John Stainer (1840-1901)**

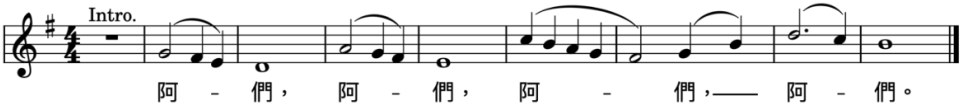

退堂詩　　綠普頌 312　　決定歌

1. 或是國家或是個人，早晚總會有一天，
必須決定與真或假，與善或惡同戰線；
遠大目標重新立志，由人選擇福或災，
光暗中間必須決定，時機錯過不再來。

2. 願與真理同食糟糠，這樣志向才可貴，
不求名譽不顧利益，但求公道好行為；
勇敢之人揀選真理，懦弱之人卻迴避，
前所拒絕純正信仰，終必萬眾都歸依。

3. 借著烈士熱烈火光，跟著耶穌血足跡，
負著十架百折不回，苦登新的髑髏地；
舊日傳統未盡適宜，新時機導新本分；
欲與真理並肩前行，必須前進又上進。

4. 罪惡事業雖然興盛，惟獨真理最堅強；
罪惡雖然暫上寶座，真理雖暫上刑場；
拯世計劃深奧莫測，此刑場操縱將來，
永遠看護被造生靈，冥冥中間有主宰。

「歌詞取自《普天頌讚》。承蒙基督教文藝出版社有限公司准印」

殿樂　　Nimrod (from "Enigma Variations")
《謎語變奏曲》之第九變奏
艾爾加（Edward Elgar, 1857-1934）作品 36

【牧區消息】

馬堂活力顯愛心 - 籌款活動
香港聖公會聖馬利亞堂 110 周年

為迎接 110 周年堂慶的到臨，本堂將由 2022 年 6 月 19 日(星期日)開始，直至到 2022 年 8 月 21 日(星期日）舉辦「馬堂活力顯愛心 - 籌款活動」，項目為網上個人活動，期望籌得拾壹萬元(HK$110,000)，用作本堂發展及宣教用途。教友可以擬定一個計劃，例如：跑步、行山、減肥、增磅... ，製作食品*(例如：曲奇餅)送贈親友，或其他健康、關愛或有意義之活動。為自己定下目標，也可透過本堂社交媒體分享，邀請親朋摯友支持及贊助您完成目標。

有興趣參加者，請到教堂辦事處報名及登記索取參加表格。
詳情請參閱宣傳單張。

歡迎分享活動視頻及照片，請掃瞄 QR Code 上載

110 周年堂慶暨感恩崇拜

日 期： 9 月 4 日（主日）
時 間：下午 4 時正
地 點：聖堂
主 禮：香港島教區主教謝子和主教
講 道：香港聖公會主教長陳謳明大主教

「一杯涼水」畫班

日　　期：8 月 19 日(五)　　上午 10:00
地　　點：利銘澤堂(副堂)
導　　師：黃勵強

「一杯涼水」畫班學員作品展覽

為慶祝 110 周年堂慶，畫班學員參加「馬堂活力顯愛心」籌款活動，繪畫作品展出，邀請親友支持及贊助，作品於 8 月 14 日(主日)在利銘澤堂(副堂)展出，歡迎參觀，並即場贊助。

福音歌唱班

日　　期：8 月 19 日(五)　　下午 2:00
地　　點：利銘澤堂(副堂)
導　　師：梁佩雲

健康 喜樂 盼望 計劃 Health Happiness Hope

1. 星期二聖餐崇拜

日期： 8 月 23 日（二）
地點： 利銘澤堂（副堂）
時間： 上午 10:30 - 11:15 (崇拜)
上午 11:15 - 11:45 (拉筋運動班)
主禮及講道：徐旭帆牧師
侍 從： 陳甘艷美 司 琴： 袁淑琴
讀 經： 許超明夫人 代禱員： 何銳基夫人

備註 ： 教友們記得帶回之前運動班所派發的冰巾。

2. 【健康、喜樂、盼望計劃】 意見調查

「健康、喜樂、盼望計劃」已推出近一年，感謝各教友的支持和參與！為了日後有效地籌劃合適的活動，我們誠邀各位進行問卷調查，從中了解大家對活動的意見及期望。

填寫方法:

- 請向幹事部、項目主任吳婉翹姑娘索取問卷，
- 填寫後請交回幹事部或項目主任吳婉翹姑娘
- 透過鏈結 https://forms.gle/99eNR4Hi2EzJrQet7 或掃描 QRcode

＊ 為了提供不同服務給予教友們，如各部部長有興趣舉辦活動，可聯絡項目主任吳婉翹姑娘，電話：**95881007 / 35823483**。

青少年部團契聚會

和平團：8 月 14 日(主日) 下午 8:00-9:30
地 點：視像形式
主 題：約翰福音
負 責：張芷諾

仁愛團：8 月 16 日(二) 下午 8:00-9:30
地 點：主日學室
主 題：祈禱會
負 責：麥明心

啟發青年小組：8 月 17 日(三) 下午 7:30-9:00
地 點：會議室
主 題：人生就係咁？
負 責：勞漢賢牧師

傳道培育部細胞小組

喜樂組：8 月 14 日（主日）下午 2:00
地　點：主日學室
主　題： A 貨信徒 - 相信神，但不相信祂的教會
負　責：羅樂婷

恩惠組：8 月 15 日（一）下午 7:30
地　點：主日學室
主　題：歸屬教會（以馬忤斯信仰「新」旅程）
負　責：張陳翠萍

慈愛組：8 月 16 日（二）下午 8:00
地　點：視像形式
主　題：使徒行傳
負　責：莫瑋玲

感動組：8 月 17 日（三）下午 8:00
地　點：視像形式
主　題：使徒行傳
負　責：李德康
領　詩：劉愛齡
分　享：陳　廷

快樂組：8 月 19 日（五）下午 7:00
地　點：視像形式
主　題：約翰福音
負　責：劉陳詠琴

2022 年度洗禮班/堅振禮班

日期：8 月 20 日（六）第十課
時間：下午 2:00-3:30
地點：利銘澤堂（副堂）
主題：耶穌死亡與復活
負責：勞漢賢牧師

成人團契

日　期：8 月 25 日(四) 下午 8:00- 9:30
地　點：主日學室
主　題：路加福音
領　詩：蘇倩眉
領研經：徐旭帆牧師

聖壇侍從工作坊

日 期： 8 月 20 日（六） 上午 10:30 –中午 12:00
地 點： 聖堂
主 題： 介紹聖壇侍從工作；聖壇侍從的起源、禮儀概念及工作體驗
導 師： 勞漢賢牧師
負 責：「聖壇侍從部」蘇成涵
現誠邀對聖壇侍從工作有興趣弟兄姊妹參予。有意參加者，請向幹事部報名。

牧師消息

本主日早、午堂勞漢賢牧師前往元朗聖馬提亞堂(青年主日)講道，敬希垂注。

幹事消息

1. 鄭麗明女士(庶務員)於8月16日休假1天，敬希垂注。
2. 梁浩文小姐(行政主任)於8月17日休假1天，敬希垂注。
3. 蕭漢友先生(庶務員)於8月19日休假1天，敬希垂注。

崇拜人數

	出席	領餐	網上
7/8 早堂	93	87	19
7/8 午堂	138	119	18
9/8 週二	26	25	/

本周經課表

日期	詩篇/聖頌	舊約/次經/書信	福音
15/8 (一)	78:1-8	以西結書 24:15-24	馬太福音 19:16-22
16/8 (二)	107:1-3,39,43	以西結書 28:1-10	馬太福音 19:23-30
17/8 (三)	23	以西結書 34:1-11	馬太福音 20:1-16
18/8 (四)	51:6-11	以西結書 36:23-28	馬太福音 22:1-14
19/8 (五)	107:1-8	以西結書 37:1-14	馬太福音 22:34-40
20/8 (六)	85:7-13	以西結書 43:1-7	馬太福音 23:1-12

【教區/教省消息】

《香港聖公會防護政策》牧區培訓

為協助有興趣認識《香港聖公會防護政策》的人士加深對該政策的掌握及了解政策執行上的細節，並為各位牧區防護政策主任提供互相分享和交流的機會，香港聖公會防護政策委員會繼上月假西九龍教區舉辦培訓活動後，將於本年8月及9月分別在東九龍教區及香港島教區舉辦性質雷同的聚會；各場培訓活動內容相若，歡迎有興趣人士選擇方便自己的場次參加。茲將第二場培訓活動的詳情臚列如下：

日期：2022 年 8 月 20 日（星期六） 下午 2 時至 4 時
地點：聖三一座堂（網上同步直播）
內容：(1) 郭志丕主教致辭
(2) 重溫最佳執行模式
(3) 處境分享
(4) 網頁及相關資源介紹
(5) 討論：推行政策之關注點及方法

報名：https://forms.gle/G4zAaB138P1F3vwG8
如有任何查詢請與本堂幹事部聯絡。

「心靈秘密花園」作家分享會暨情緒教育工作坊

宗教教育中心主辦

為推動青少年情緒教育，培育健康心靈來面對逆境和成長的挑戰，本中心現已出版《心靈秘密花園》，並舉辦作家分享會暨情緒教育工作坊，由兩位作者張佩斯女士和姚錦雯博士分享她們推展青少年情緒教育的實務經驗與心得。

日期：2022 年 9 月 17 日（星期六）
時間：上午 10:00-中午 12:00
內容：(1) 實用情緒教育：藉《心靈秘密花園》回應現今青少年的心靈需要
(2) 專業輔導理念：「健康心靈階梯」
(3) 小組活動示範：情緒教育工作坊
地點：香港聖公會聖保羅堂副堂－中環己連拿利（鐵崗）
對象：教會牧者及青少年團契導師
費用：全免
網上報名：https://bit.ly/SSGworkshop20220917
截止報名：2022 年 9 月 12 日
查詢：黃小姐（電話：27766333，內線 253；WhatsApp：64068382）

泰澤共融祈禱會

香港聖公會　香港島教區青年事工委員會舉辦

「2022 年主題：攙扶同行」

要彼此相顧，激發愛心，勉勵行善。希伯來書 10:24

離散與缺裂的濫觴，在於恐懼和猜忌，唯有上主的慈愛能超越時空，消弭人性中罪的癥結。我們誠邀你參與泰澤共融祈禱會，一同領受上主的恩情，並彼此真誠相待，互勉同行。

日期：8 月 26 日(星期五)　　時間：晚上 8 時正

地點：香港聖公會聖保羅堂 （中環 己連拿利）

*同步於 Facebook Page「青場」平台現場直播

歡迎大家前來認識泰澤共融祈禱！

查詢：香港島教區青年事工委員會 2526 5366(周小姐)或瀏覽香港島教區網站 dhk.hkskh.org

泰澤團體位於法國勃艮地省**(Burgundy)**的細小鄉村，是由羅哲修士於第二次大戰期間創立，以一個一切以善良和簡樸為中心的團體。**共融祈禱**，是以群體方式以重覆詠唱與安靜，歸心禱告與上主相遇。透過歌詠與默想聖言、禱文與詩歌的意思讓信仰在內心紮根，經歷異口能同聲的可見共融。

香港聖公會香港島教區資訊傳播委員會：《網絡》續刊出版 –(第 56 期)

香港聖公會香港島教區資訊傳播委員會文字事工小組製作的《網絡》在 2022 年 8 月 15 日續刊出版，並以嶄新形象和大家見面，分享香港島教區的家事和近況，藉以鼓勵大家一同朝着天父交託各人的使命，積極前行。

新版《網絡》設有多個欄目，內容豐富，主教、牧者、教友以輕鬆的方式，從不同角度分享思悟和體會。

第56期以「開學」為主題，主要內容如下：

【主教的話】

【專題：開學了！】

- 謝子和主教：〈又開學了！〉
- 賴炳華校長：〈學生哥，開學了！〉

【港島牧人巷】林振偉牧師：〈開學了的「學」是何解釋？〉

【字字珠璣】姚子健：〈學是學非談「學」字〉

【校長陪你學英文】 賴炳華校長：〈聖經諺語篇（一）〉

【靈。笑。牧】潘正行牧師：〈冷笑話〉

【教堂動態】

為響應環保，善盡我們管家之責，新版《網絡》主要以電子版形式發佈，請掃瞄右上側QR碼下載，或瀏覽香港島教區網站。小量紙本《網絡》將派送到教堂及學校，以照顧不同讀者的需要。

《網絡》電子版

香港島教區網站

寧、聆、靈

誠心的回應

勞漢賢牧師

經文：路加福音 21 章 1-4 節

1 耶穌抬頭觀看，見財主把捐項投入聖殿銀庫，2 又見一個窮寡婦投了兩個小文錢，3 就說：「我實在告訴你們，這窮寡婦所投的比眾人更多。4 因為眾人都是拿有餘的捐獻，但這寡婦，雖然自己不足，卻把一生所有的都投進去了。」

****

經文反思：

聖殿內的女院，設有 13 個喇叭型的奉獻箱，一般稱之為「號角」。每個箱子都有各自的用途，收集不同類別的捐項。我們可以想像到，當信徒投入硬幣到奉獻箱時，錢幣撞擊「號角」所發出的響聲，應該是非常清脆、引人注意。

所以，當信徒奉獻時，如果發出「叮叮噹噹」、疏落的聲響，就會被身邊的人知道他奉獻不多、囊中羞澀，難免尷尬。相反，不少人為表達自己的敬虔、或擺顯自己的財富，甚至會將大額的錢幣兌換成小額的零錢，使自己在奉獻時發出「嘩啦嘩啦」的聲響，引人注目、謀求聲望。

故此，當耶穌坐在聖殿銀庫對面，聽着信眾把奉獻投入奉獻箱，直到祂聽到「窮寡婦投了兩個小文錢」的聲音，才「抬頭觀看」，這就是祂教導門徒的最好時機。耶穌在這裏提出「這窮寡婦所投的比眾人更多」，所指的多，不是客觀數字上的多寡，而是主觀地從這窮寡婦的處境去看，這是她「一生所有」、「全副身家」。

耶穌借窮寡婦的奉獻行為，糾正門徒、或是當時以色列人對於奉獻的看法。當人人都以為豐衣足食、家財萬貫，就是蒙主祝福，要大把大把的把錢倒進「號角」，才是對上帝最好的回應、才是敬虔的表現。但耶穌卻不同意，反指出這些都是他們「有餘的」，才拿出來奉獻。

反倒那窮寡婦在困難的處境，在被人應為她不被祝福的生活中，仍把這維生所需、關乎生死的「兩個小文錢」都投進去，這奉獻的份量比誰的奉獻都要重。弟兄姊妹，上帝看重的，從來都不是奉獻數字上的多少，而是人在奉獻時的心意和態度。

今天，我們活在這大時代裏，都有各自的難處。但若我們都認為上帝是信實的、我們都信祂、愛祂時，我們又能否愛得真誠、愛得慷慨、愛得徹底呢？

禱文：

慈愛的天父，感謝祢道成肉身，藉耶穌基督向我啟示祢自己，讓我們得着祢的救恩，並明白祢對我們那無條件的愛。父啊！求祢使我們敞開心靈，使我們願意時刻傾聽祢的聲音、學習你的話語和接受祢的教導；又求祢使我們的生命，能活出祢的心意、達到祢的期望，成為祢良善忠心的僕人。奉主名求。阿們。