香港聖公會
聖馬利亞堂 週刊

尊主為大 跨越世代
信主愛人 福樂齊來

6 月 12 日三一主日(白)

2022 年第 24 期週刊

香港島教區主教：謝子和主教　　主任牧師：徐旭帆牧師
助理聖品　：勞漢賢牧師
行政主任　：梁浩文小姐
義務總幹事：吳英年先生　　義務幹事：譚沛銘先生　何銳基夫人
幹　　事：吳麗文女士　　幹事(部份時間)：江泳嫻女士
工　讀　生：郭雅婷小姐　張俊彥先生　秦思行小姐
實習神學生：陳宇豪先生
庶　務　員：蕭漢友先生　鄭麗明女士　麥健雄先生

地址：香港銅鑼灣大坑道 2A
電話：2576 1768　2890 2062　傳真：2895 6034　WhatsApp：5287 3707
電子郵箱：admin@stmarychurch.org.hk　網頁：http://dhk.hkskh.org/stmary

公開崇拜/聚會活動防疫措施

教友若有下列情況，應留在家中休息或收看崇拜直播：

- 身體不適（特別是當出現發燒或呼吸道感染病徵時）；
- 於最近十四天內曾有外遊紀錄；
- 同住家人出現發燒或呼吸道感染病徵；或
- 同住家人正接受家居檢疫/強檢或居於強檢大廈。

一、崇拜安排

1. 每主日將維持有早堂崇拜(上午 8：30)及午堂崇拜(上午 11：00)，兩堂崇拜均有現場直播。
2. 在聖堂內參與每堂崇拜之教友人數以聖堂座位數目之85% 為限，請按司事人員安排入座。
3. 出席聖堂崇拜的教友須先由地下側門進入，然後在副堂外面依次進行量度體溫、掃描「安心出行」及「疫苗通行證」、及消毒雙手。
4. 當教友完成防疫程序後，將會獲派發手帶，教友須戴上手帶後方可從正門或嘉寧徑進入聖堂。
5. 崇拜期間教友必須全程戴上口罩，及確保教友之間保持最少一米的座位距離(同住家人除外)。
6. 平安禮以點頭或拱手方式進行。
7. 崇拜期間不傳遞獻金袋，教友可於進入或離開聖堂或唱奉獻詩時將獻金自行放入奉獻箱。
8. 聖餐崇拜中教友只領聖體，不領聖血，亦無須下跪領受。
9. 暫時停用所有聖經、詩集及崇拜禮文；請教友儘量使用主日周刊或禮文電子版，教友亦可取用主日周刊或崇拜禮文以作崇拜之用，崇拜後請帶離教堂。

二、聚會活動安排

1. 教友進入教堂範圍，必須全程戴上口罩，接受量度體溫，及掃描「安心出行」及「疫苗通行證」、及消毒雙手。
2. 在聚會活動中每組不得超過 8 人，及須確保教友之間保持最少一米距離。
3. 聚會活動不得聚餐/進食。

三、「安心出行」及「疫苗通行證」之實施安排

1. 教友須使用手機上之「安心出行」應用程式掃描教堂場地二維碼，及向教堂的「驗證二維碼掃描器」出示針卡或「豁免證明書」的二維碼，直至掃描器發出有效指示。
2. 以下指定人士可以填妥指定申請表格替代使用「安心出行」的規定或申報「疫苗通行證」之資料。
   (a) 65 歲或以上和 15 歲或以下沒有成年人陪同的人士;
   (b) 殘疾人士;
   (c) 其他獲政府或政府授權機構認可的人士。

主日❀ 獻花、🕮 獻刊、♡ 紀念

❀ 江志成 200 元

♡ 家人紀念鄭國輝夫人 50,000 元

♡ 甄何美媚紀念黃汝基先生 200 元

方思佳、方思揚紀念外祖父母奉獻本主日聖壇鮮花

每週的崇拜中均有鮮花、週刊的呈獻，歡迎大家藉著獻花、獻刊表達對上帝的感恩和尊崇，每週崇拜可以多於一位兄姊/一家人為單位獻花。更歡迎大家為某些特別的日子(例如受洗紀念日、結婚或孩子出生紀念日或紀念先人等)向上帝表達感恩。

崇拜人數

	出席	領餐		出席	領餐
5/6 早堂	98	93	5/6 午堂	120	99

家庭崇拜

6月12日(本主日) 上午10時 錄播

主　　禮 ：徐旭帆牧師
信息分享 ：Auntie Lily
書　　信 ：吳汶姍同學
福　　音 ：楊學謙同學
主 禱 文 ：吳旻洛同學
詩　　歌 ：楊學謙、楊卓熹、楊芷琳

※聖工輪值※

	12/6 三一主日 (聖靈降臨期第一主日) 本主日早堂(聖餐)第二式		19/6 聖靈降臨期第二主日 下主日早堂(聖餐)	
主　　禮：	勞漢賢牧師		徐旭帆牧師	
講　　道：	徐旭帆牧師		勞漢賢牧師	
聖壇侍從：	羅頌恩先生	盧健明先生	蘇成涵先生	莊思恭先生
	張陳翠萍女士	莊思恭先生	張陳翠萍女士	莊思慧小姐
司　　琴：	張俊彥先生		張俊彥先生	
讀　　經：	鄭詩敏女士		黃啟聰先生	
	吳漢松先生		蕭嘉怡女士	
詩　　篇：	陳宇豪先生		/	
代　　禱：	陳宇豪先生		陳宇豪先生	
司　　事：	鄭耀南夫婦		林玉蓮小姐	羅金蘭小姐
	李子儀先生		譚靜文女士	莫遠娟女士
音響控制：	羅錫松先生		陳建宇先生	
網上直播：	林衛平女士		羅頌恩先生	
	本主日午堂(聖餐)第二式		**下主日午堂(聖餐)**	
主　　禮：	勞漢賢牧師		徐旭帆牧師	
講　　道：	徐旭帆牧師		勞漢賢牧師	
聖壇侍從：	蘇成涵先生		范玖賢夫婦	
	黃子幸夫婦		黃子幸夫婦	
	蕭詠仁夫人		李子潔女士	
	張瑞鋒先生	植頌匡先生	/	
指　　揮：	符潤光先生		/	
司　　琴：	盧偉榮先生		周何翠珍女士	
讀　　經：	陳睿明先生		吳一帆女士	
	劉愛齡小姐		蔡偉德先生	
詩　　篇：	詩班頌唱		/	
代　　禱：	陳宇豪先生		陳宇豪先生	
司事主理：	呂嘉寶女士		張仲恒先生	
司　　事：	陳　廷夫婦		李弘基夫婦	吳茂新夫婦
	馬顥誠夫婦		蘇倩眉小姐	
音響控制：	張仲恒先生		馬顥誠先生	
網上直播：	黃潤棠先生		卓志浩先生	
插　　花：	黃子幸夫人		黃文青女士	
清潔聖壇：	林嘉敏小姐		何玉冰女士	

三一主日(聖餐)第二式禮儀

宣召　聖哉、聖哉、聖哉、主——全能的上帝；昔在、今在、以後永在！（啟示錄 4:8）

進堂詩　綠普頌 1　聖哉三一歌

1. 聖哉，聖哉，聖哉！全權大主宰！清晨我眾歌聲，穿雲上達天庭；
聖哉，聖哉，聖哉！慈悲全能主宰，父子與聖靈，榮歸三一神。

2. 聖哉，聖哉，聖哉！眾聖都崇敬，放下黃金冠冕，環繞晶海之濱；
千千　萬萬　天軍，恭伏叩拜主前，昔在而今在，永在億萬年。

3. 聖哉，聖哉，聖哉！黑暗罪深重，矇蔽罪人眼睛，難見上主光榮，
惟獨　主為　至聖，惟獨主為至尊，全權又全愛，全善全能神。

4. 聖哉，聖哉，聖哉！全權大主宰！海天雲山響應，我眾讚美歌聲；
聖哉，聖哉，聖哉！慈悲全能主宰，父子與聖靈，榮歸三一神。

「歌詞取自《普天頌讚》。承蒙基督教文藝出版社有限公司准印」

請安及求潔心禱文

主　禮　願讚美歸與上帝：聖父、聖子、聖靈。

會　眾　願讚美也歸與他的國，從現在直到永遠。阿們。

全　體　全能的上帝，凡人的心，在你面前無不顯明；
心裡所羨慕的，你都知道；心裡所隱藏的，也瞞不過你。
求你賜聖靈，感化我們，潔淨我們的心思意念，
使我們盡心愛你，恭敬歸榮耀與你的聖名；
藉賴我們的主耶穌基督而求。阿們。

榮歸主頌

全　體　惟願在至高之處，榮耀歸與上帝，
在地上平安歸與他的子民。
主上帝，天上的王，全能的上帝聖父。
我們敬拜你，感謝你，為你的榮耀稱頌你。
主耶穌基督，聖父的獨生聖子，
主上帝，上帝的羔羊，除掉世人罪的主：憐憫我們。
坐在聖父右邊的主：應允我們的禱告。
因為只有基督是聖，只有基督是主，
只有耶穌基督和聖靈，
在上帝聖父榮耀裏，同為至上。阿們。

祝文 (三一主日)

主 禮　願主與你們同在。

會 眾　願主也與你同在。

主 禮　我們要祈禱：

全能永生的上帝，祢已經施恩給祢的僕人，使我們因為承認真道，認識永在三一的榮耀，又藉祢威嚴的大能，敬拜祢為三位一體的主：聖父啊，求祢使我們堅守真道，恆心敬拜，並帶領我們終於得見祢獨一永恆的榮耀；祢和聖子、聖靈，惟一上帝，一同永生，一同掌權，永世無盡。阿們。

會 眾　阿們。

第一次經課　(箴言 8:1-4,22-31)

8:1　智慧豈不呼喚？聰明豈不揚聲？

8:2　她站立在十字路口，在道路旁高處的頂上，

8:3　在城門旁，城門口，入口處，她呼喊：

8:4　「人哪，我呼喚你們，我向世人揚聲。

8:22　「耶和華在造化的起頭，在太初創造萬物之先，就有了我。

8:23　從亙古，從太初，未有大地以前，我已被立。

8:24　沒有深淵，沒有大水的泉源，我已出生。

8:25　大山未曾奠定，小山未有之先，我已出生。

8:26　那時，他還沒有創造大地和田野，並世上頭一撮塵土。

8:27　他立高天，我在那裏，他在淵面的周圍劃出圓圈，

8:28　上使穹蒼堅硬，下使淵源穩固，

8:29　為滄海定出範圍，使水不越過界限，奠定大地的根基。

8:30　那時，我在他旁邊為工程師，天天充滿喜樂，時時在他面前歡笑，

8:31　在他的全地歡笑，喜愛住在人世間。

啟　這是上主的道。

應　感謝上主。

詩篇 8 篇　（詩班頌唱-午堂）　曲：Joseph Corfe　符潤光 編

1. 耶和華－我們的主啊，你的名在全地何其美！你將你的榮耀彰顯於天。

2　你因敵人的緣故，從孩童和吃奶的口中建立了能力，使仇敵和報仇的閉口無言。

3　我觀看你手指所造的天，並你所陳設的月亮星宿。

4　人算甚麼，你竟顧念他！世人算甚麼，你竟眷顧他！
5　你使他比上帝微小一點，賜他榮耀尊貴為冠冕。
6-8　你派他管理你手所造的,使萬物,就是一切的牛羊、田野的牲畜、空中的鳥、海裏的魚，凡游在水裏的，都服在他的腳下。
9　耶和華－我們的主啊，你的名在全地何其美！

榮耀頌

但願榮耀歸於聖父、聖子、聖靈；
起初這樣，現在這樣，將來也這樣，永無窮盡。阿們。

第二次經課　(羅馬書 5:1-5)

5:1　使徒保羅說：「所以，我們既因信稱義，就藉著我們的主耶穌基督得以與上帝和好。
5:2　我們又藉著他，因信得以進入現在所站立的這恩典中，並且歡歡喜喜盼望上帝的榮耀。
5:3　不但如此，就是在患難中也是歡歡喜喜的，因為知道患難生忍耐，
5:4　忍耐生老練，老練生盼望，
5:5　盼望不至於落空，因為上帝的愛，已藉著所賜給我們的聖靈，澆灌在我們心裏。」
啟　這是上主的道。
應　感謝上主。

登階聖詩 (午堂)　　綠普頌 208　　讚美上帝歌

1.　讚美聖父上帝，因主妙愛宏深，
因主安慰世人，在天接受眾民；差遣耶穌，
獨生聖子，為我罪惡，流血捨身。
2.　讚美聖子上帝，救主耶穌基督，
甘心忍受死亡，來將罪人救贖；今主復活，
治理天堂，艱辛果實，終能成熟。
3.　讚美聖靈上帝，開我愚蠢之心，
賴主再造權能，使我離罪重生；光明計畫，
漸漸完成，萬眾靈魂，快樂歡欣。
4.　讚美三位一體，至尊父子聖靈，
獨一全能上帝，無始無終永恆；縱使理智
失卻權能，信心仍固，愛心仍深。

「歌詞取自《普天頌讚》。承蒙基督教文藝出版社有限公司准印」

福音

福音員　主耶穌基督的聖福音，記載在**聖約翰福音 16:12-15**。

會 眾　願榮耀歸與主基督。

16:12　「我還有好些事要告訴你們，但你們現在擔當不了。

16:13　但真理的靈來的時候，他要引導你們進入一切真理。因為他不是憑著自己說的，而是把他所聽見的都說出來，並且要把將要來的事向你們傳達。

16:14　他要榮耀我，因為他要把從我領受的向你們傳達。

16:15　凡父所有的都是我的，所以我說，他要把從我領受的向你們傳達。」

福音員　這是上主的福音。

會　眾　願讚美歸與主基督。

講道

尼吉亞信經

主禮　讓我們承認我們的信仰。

全體　我們信獨一上帝，全能的聖父——創造天地，
並一切有形無形萬物的主。
我們信獨一的主，耶穌基督，上帝的獨生子，
在萬世以前為聖父所生，從上帝所出的上帝，
從光所出的光， 從真神所出的真神，
是生、非造、與聖父同體。
萬物都是藉着祂受造。
祂為要拯救我們世人，從天降臨。
因聖靈的大能，為童貞女馬利亞所生，成為人身，
在本丟彼拉多手下，為我們釘在十字架上，被害，受死，埋葬。
應驗了聖經的話，第三天復活，升天，坐在聖父的右邊。
將來必在榮耀中再臨，審判活人死人，祂的國永無窮盡。
我們信聖靈，是主、是賜生命者，
從聖父、聖子所出， 與聖父、聖子，同受敬拜，同享尊榮。
昔日藉眾先知傳話。
我們信使徒所傳惟一聖而公之教會。
我們承認為赦罪而設的獨一洗禮。
我們盼望死人的復活， 並來世的永生。阿們。

代禱

主禮　我們都是蒙恩認識真道，就是我們所認信三位一體的上帝——賜世人救恩的主，使我們得着永生的盼望。現在讓我們全心全意地向主禱告。

啟　為教會盡上教導的職事，我們同心禱告：求主差遣真理的聖靈裝備教會，使教會的牧者和信徒領袖有完備的訓練，並蒙主賜予教導的恩賜，在教會中盡教師的職份。

靜默

三位一體的主，求祢憐憫，

應　垂聽我們的禱告。

啟　為未信的朋友，亦為那些對基督信仰抱着懷疑的人，我們同心禱告：求主開啟他們的眼睛，能看見主的救恩；開啟他們的耳朵，能聽到主的聖言；開啟他們的心，能願意放下心中的疑惑，承認耶穌是基督，是生命的主。

靜默

三位一體的主，求祢憐憫，

應　垂聽我們的禱告。

啟　為教會在世的見證，我們同心禱告：求主警惕教會不要自滿，卻能謙虛學習，帶領信徒秉承基督服侍人的精神，多去關心孤獨的人，濟助貧窮的人，扶持軟弱的人，拯救被欺壓的人，見證上帝福音的真實和可貴。

靜默

三位一體的主，求祢憐憫，

應　垂聽我們的禱告。

啟　為聖三一座堂郭志丕主教、李安業座堂主任牧師、曾永昌牧師、李國權牧師;為座堂全體教友盡力履行管家職分,盡力奉獻才能、時間、金錢，以助教會增長及發展同心禱告：求主賜信心和智慧給該堂教友，善用以馬忤斯信仰之旅造就眾人靈命的成長；又為聖三一堂中學、聖三一堂小學、聖三一中心幼稚園暨幼兒園、聖三一堂曾肇添幼稚園、何明華會督銀禧中學、協恩中學、協恩中學附屬小學及協恩中學附屬幼稚園代禱，讓堂校合作無間,努力傳揚福音播種主愛;又為福利協會轄下於白普理中心的社會服務單位的眾同工、服務使用者及其家人代禱;祈求主的愛彰顯於社區之中。

靜默

三位一體的主，求祢憐憫，

應　垂聽我們的禱告。

啟　為每天所面對的憂慮，特別還未知道疫情要到那時那刻才得完結，我們同心禱告：求主讓每個香港市民在經歷一波又一波新冠病毒的肆虐，仍能堅持下去，不會失去信心，能積極和喜樂地面對每一天。

靜默

三位一體的主，求祢憐憫，

應　垂聽我們的禱告。

啟　為因天災或戰爭而飽受痛苦的人，為需要救助的人，我們同心禱告：求主常施憐憫，使活在患難中的人得到照料，並有力量面對各樣困境;亦使我們活在平安日子裏的人,不會忘記他們的需要。

靜默

三位一體的主，求祢憐憫，

應　垂聽我們的禱告。

啟　我們為身體軟弱，飽受疾病纏磨的人，特別為**包文光，孫汝欣，梁春禮夫人，朱兆平，趙美華，劉雄衛，施貽平，施文如，陳玉燕，容利華夫婦，蕭惠紋，關彼得**，我們同心禱告：求主的靈常與他們同在，施恩醫治。我們亦為離世者祈禱，我們將他們託付給主，在永恆的國度裏有主為他們預備安息的地方。

靜默

三位一體的主，求祢憐憫，

應　垂聽我們的禱告。

*** 在安靜中，讓我們為大家和自己關心的事禱告 ***

- 為今天起一連四天教省第九屆總議會會議
- 為本堂 110 堂慶的籌備

總結禱文

主禮　三位一體的主，祢所應許的，從不落空，因為祢是信實的上帝，求祢因我們對祢的信靠，縱使我們有時心靈軟弱，禱告乏力，仍能因着祢的愛與應許而蒙悅納。奉主耶穌基督的名。

應　阿們。

悔罪及赦罪

主禮　我們既然有一位已經升入高天尊榮的大祭司，就是上帝的兒子耶穌，所以我們只管坦然無懼的，來到施恩的寶座前，為要得憐恤，蒙恩惠作隨時的幫助。

主禮　現在讓我們承認對上帝和對友鄰的過錯。**<靜默>**

全體　最慈悲的上帝，
我們承認在思想、言語和行為上，
常常得罪了你，應做的不做，不應做的反去做。
我們沒有盡心愛你，也沒有愛人如己。
現在我們痛心懊悔，求你憐憫我們，
為了聖子耶穌基督，饒恕我們的以往，
扶助我們的現在，引導我們的將來，
使我們樂意遵行你的旨意，歸榮耀給你的聖名。阿們。

主禮　全能的上帝憐憫你們，藉著我們的主耶穌基督，饒恕你們所犯的罪，增加你們行善的力量，並藉聖靈的大能，保守你們進入永生。

會眾　阿們。

平安禮

主禮　願主的平安常與你們同在。

全體　也與你同在。

三一主日詩班獻唱　（午堂）

O Trinity, most blessed light　《三一真神光輝》

曲：Charles Kenneth Turner (1907-1977)　詞：St. Ambrose (340-397)

1. O Trinity, most blessed light,
O Unity of sov'reign might!
As now the fiery sun departs,
Shed thou thy beams within our hearts.
2. To thee our morning song of praise,
To thee our evening prayer we raise.
Thee may our souls for evermore
In lowly reverence adore.
3. All praise to God the Father be,
All praise, Eternal Son, to thee,
Whom with the Spirit we adore,
For ever, for ever, for ever and for evermore. Amen.

1. 三一真神彰顯光輝，
匯聚能力、君尊權威，
似火烈日不斷運行，
懇求賜光照徹心靈。
2. 早晨唱歌稱頌主名，
晚間主獻禱告虔敬，
祈盼同參高天眾聖，
讚美主恩直到永恆。
3. 稱頌聖父高天榮光、
基督一塵世黑夜之光、
讚美聖靈、三位一體，尊崇、
讚美，無窮盡時。阿們。

勸眾奉獻文

主禮　弟兄姊妹們，我以上帝的慈悲勸你們，將自己獻上，當作活祭，是聖潔的，是上帝所喜悅的。你們如此事奉，乃是理所當然的。（羅馬書 12:1）

奉獻詩　　綠普頌 2　三一來臨歌

1. 懇求聖父來臨，容我讚美主名，高歌尊崇！
   惟主無上尊榮，惟主完全得勝，求主統治我們，萬世之宗！
2. 懇求聖子來臨，彰顯威嚴大能，懇求垂聽！
   施恩與眾子民；使主聖道振興，建立正義公平，救主良朋！
3. 懇求聖靈來臨，顯出神聖見證，感化眾人！
   惟主全能至尊，懇求統治眾心，永不離開我們，大能聖靈！
4. 聖父聖子聖靈，當受萬民頌稱，世世無盡！
   但願在榮耀境，歡然瞻仰聖明，虔誠親愛崇敬，直到永恆。

「歌詞取自《普天頌讚》。承蒙基督教文藝出版社有限公司准印」

全體　萬物都是從主而來，我們把從主而來的獻給主。阿們。

大祝謝文

主禮　願主與你們同在。

會眾　也與你同在。

主禮　你們心裏當仰望主。

會眾　我們心裏仰望主。

主禮　我們應當感謝我主上帝。

會眾　感謝讚美我們的主上帝是應當的。

主禮　無論何時何地感謝你，全能的聖父，天地萬物的創造主，是合理的，也是美好可喜的事。

因為你與你永恆的聖子和聖靈，三位一體，是唯一上帝，獨一的主；父啊，我們讚美你與聖子和聖靈，共享同一的榮耀。

因此，我們與天使和天使長，天上的會眾，一同稱讚頌揚你有榮耀的聖名，常讚美你說：

全體　聖哉，聖哉，聖哉，
大有權能、大有威嚴的主，
你的榮光充滿天地。歡呼之聲，響徹雲霄。
奉你名而來的，是應當稱頌的。
歡呼之聲，響徹雲霄。

三聖哉頌（午堂）

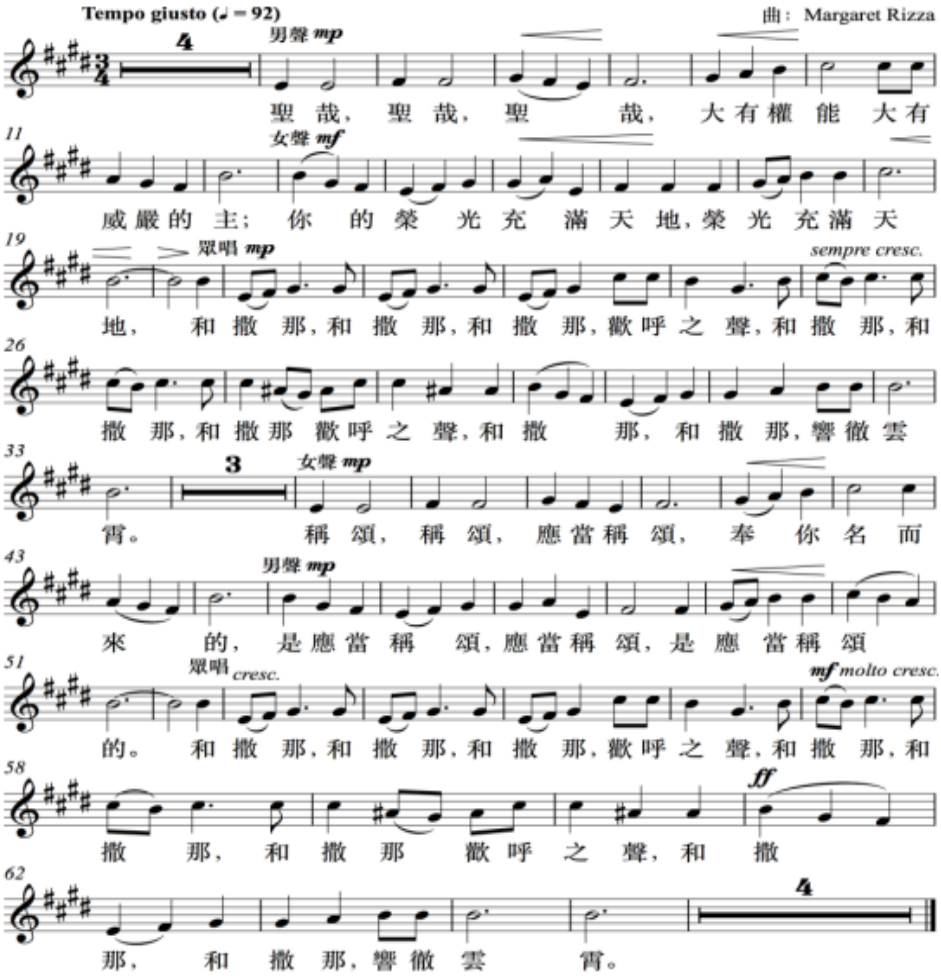

主禮　上帝啊，我們感謝你，因你不但藉著你所創造的天地萬物，向我們啟示你自己，亦藉著選召你的子民以色列，和先知所宣講的聖言，及你道成肉身的聖子耶穌，向我們顯明你的仁慈和大愛。在這末世的日子裡，你差遣你的聖子耶穌，由童貞女馬利亞所生，成為世界的救主和救贖者。藉著他，你拯救我們脫離邪惡，使我們可以無愧的侍立在你面前。藉著他，你引領我們遠離謬誤，進入真理；遠離罪惡，進入公義；遠離死亡，進入永生。

我們的主耶穌基督，在為我們受死的前夕，拿起餅來，感謝你後，就擘開，分給他的門徒，說：「你們拿著吃，這是我的身體，是為你們捨的；你們應當如此行，為的是記念我。」

餐後，他拿起杯來，感謝你後，遞給門徒，說：「你們都喝這個，這杯是用我的血所立的新約，是為你們流出來的，使罪得赦。你們每逢喝的時候，要如此行，為的是記念我。」

天父啊，遵照他的命令，因此

全體　我們記念他的死，
我們傳揚他的復活，
我們期待他在榮耀中再臨。

主禮　萬有的主，我們向你獻上稱頌和感謝的祭，把來自你所創造之世界的餅和酒，呈獻給你。

恩慈的上帝，我們求你差遣聖靈，降臨在這些餅酒上面，使它們可以成為基督的聖體和寶血的新約聖事。求你使我們與你的聖子結成一體，分享他所獻的祭，以致我們藉著他，被聖靈分別為聖，蒙你悅納。求你按你預定的日子，使萬物皆順服基督，並且引領我們進入天國，在該處與你的眾聖徒，承受你為我們所準備的永恆產業；藉著在萬有之先就存在、教會的元首、我們得救的泉源主耶穌基督而求。

藉著基督，偕同基督，在基督內，及在聖靈的合一裡，一切尊貴榮耀皆歸與你全能的聖父，從現在直到永遠。

會眾　阿們。

主禱文

主禮　現在遵照我們救主基督的教訓，我們禱告說：

全體　我們在天上的父，
願祢的名被尊為聖，願祢的國降臨，
願祢的旨意行在地上，如同行在天上。
我們日用的飲食，今天賜給我們。
饒恕我們的罪，如同我們饒恕得罪我們的人。
不叫我們遇見試探，拯救我們脫離凶惡。
因為國度、權柄、榮耀，都是祢的，
從現在直到永遠。阿們。

擘餅

主禮　我們擘開這餅，分享基督的身體。

會眾　我們雖眾，仍屬一體，因為我們都是分享這餅。
上帝的羔羊，除去世人罪的主，憐恤我們。
上帝的羔羊，除去世人罪的主，憐恤我們。
上帝的羔羊，除去世人罪的主，賜我們平安。

邀請

主禮　上帝賜給祂子民的聖物，你們應當憑着信心前來領受，紀念基督為你們捨身流血，心裏感謝。

虔守聖餐　詩班頌唱　綠譜頌 209　三種宏恩歌

1. 萬民之父，深摯愛心，已開萬眾　拯救之門；
   罪人俯伏於主座前，懇求普賜赦免宏恩。
2. 全能聖子，妙道化身，先知祭司　救主尊君；
   罪人俯伏於主座前，懇求普賜拯救宏恩。
3. 永恆聖靈，賜新生命，從罪從死　救出萬靈；
   罪人俯伏於主座前，懇求普賜活力宏恩。
4. 聖哉聖父，聖子聖靈！三位一體，奇妙之神！
   罪人俯伏於主座前，懇求普賜三種宏恩。

「歌詞取自《普天頌讚》。承蒙基督教文藝出版社有限公司准印」

領餐後祈禱

主禮　我們要祈禱。

全體　天父，永生的上帝，
你已經施恩，接納我們
作為聖子救主耶穌基督的活潑肢體，
並在他聖體寶血的聖事裏，用靈糧餵養了我們。
現在求你差遣我們平安奔走世程，
並賜給我們力量和勇氣，
專心樂意的敬愛你，服侍你，
藉賴我們的主耶穌基督而求。阿們。

祝福

主禮　三位一體的上帝堅強你們的信心和愛心，在各方面都保護你們，用真理與平安引領你們；願全能的上帝，聖父、聖子、聖靈，賜福給你們，保護你們，直到永遠。阿們。

差遣

主禮　我們要奉基督的名，勇往直前。

會眾　感謝上主。

結禮聖詩　綠普頌 3　萬世之宗歌

1. 萬世之宗，高居寶座榮耀中，萬方之民眾，祈求敬而恭；
創世以來，萬靈一向蒙恩寵，光明與生命，自古賞賜豐。
2. 聖哉天父，歷代導引眾選民，雲柱與火柱，晝夜作南針，
經過海洋，經過曠野與山林；我眾行世路，謝主指導恩。
3. 聖哉耶穌，萬民救主和平王，大愛奇妙力，平息狂風浪，
福音到處，兇頑強暴化馴良；和平臨世界，賴主恩浩蕩。
4. 聖哉聖靈，賞賜我眾新生命，振我眾精神，感我眾內心；
浩如江河，流來活力何豐盈，多歡欣快樂，多安慰和平。
5. 聖哉三一，口唱心和同稱謝，讚美慈悲神，大愛冠一切；
恭敬求主，來日施恩如往日，頒賜無量愛，施行奇妙力。

「歌詞取自《普天頌讚》。承蒙基督教文藝出版社有限公司准印」

殿樂　(午堂)　Fugue in　G minor　《G 小調賦格曲》
巴赫作品 BWV578

【牧區消息】

領受聖洗禮孩童名單

本堂已於 2022 年 6 月 4 日(聖靈降臨日前夕)舉行聖洗禮，受禮孩童名單如下:
梁焯桓　梁焯謙　張卓言　張卓予　羅祉皓　梁弘皚　徐允悠　霍顯愛
請各兄姊為他們日後身心靈代禱。

主日學招生通知

2022-2023主日學將於2022年9月11日開課，現開始接受新生報名。本堂主日學上課時間為每主日早上8:30-10:00 (K班)及11:00 -12:30 (小學及中學)。有意為子女報讀主日學的家長，請聯絡本堂幹事部吳麗文姑娘，索取報名表格，及於6月19日前將填妥表格交回幹事部。因疫情關係及課室地方有限，在招收新生方面，本堂教友子女將作優先考慮，煩請見諒。至於現就讀本堂主日學的學生，各班導師將向學生派發報名表格，若有任何疑問，可向導師查詢。

婦女部研經班

日　期：6 月 21 日(二)　下午 2:00
地　點：利銘澤堂(副堂)
主　題：馬可福音
講　員：徐旭帆牧師

成人團契

日　期：6 月 23 日(四)　下午 8:00- 9:30
地　點：主日學室
主　題：路加福音
領　詩：盧文亮
領研經：徐旭帆牧師

「一杯涼水」畫班

日　期：6 月 24 日(五)　上午 10:00
地　點：利銘澤堂(副堂)
導　師：黃勵強

福音歌唱班

日　期：6 月 24 日(五)　下午 2:00
地　點：利銘澤堂(副堂)
導　師：梁佩雲

健康 喜樂 盼望 計劃 Health Happiness Hope

1） 星期二聖餐崇拜

日期：6 月 14 日（二） 地點： 利銘澤堂（副堂）
時間： 上午 10:30 - 11:15 (崇拜)
上午 11:15 - 11:45 (問安聚舊)
主禮及講道： 徐旭帆牧師
侍 從： 盧健明 司 琴： 袁淑琴
讀 經： 許超明夫人 代禱員： 黃玉卿

日期： 6 月 28 日（二） 地點： 利銘澤堂（副堂）
時間： 上午 10:30 - 11:15 (崇拜)
上午 11:15 - 11:45 (拉筋運動體驗班)
主禮及講道： 勞漢賢牧師
侍 從： 陳甘艷美 司 琴： 袁淑琴
讀 經： 黃文青 代禱員： 侯馮婉萍

2） 樂齡關懷培訓班

日期：日期：6 月 25 日, 7 月 9 日及 23 日, 8 月 6 日及 20 日 (逢星期六)
節數：共 5 節
時間：下午 2:00 -4:00
地點：主日學室
名額：15 人
截止報名日期 6 月 20 日(星期一)

活動目的：訓練有關帶領長者做運動技巧及關懷長者技巧
訓練內容:
1） 帶領長者做運動技巧
2） 社區服務資源介紹
3） 關懷長者技巧及溝通技巧

備註:
1）參加者於培訓班出席率達 80%及完成有關之服務實踐活動將獲發證書
2）服務實踐活動詳情將於稍後公佈

有興趣參加者可鏈結以下網址 或掃描 QR Code
https://docs.google.com/forms/d/e/1FAIpQLSddZPS3sJExa57aAPg-A3mQQrSaQrdEszafkohsikpSxCPiRw/viewform?usp=sf_link

以上活動如有查詢，請聯絡聖雅各福群會華萍姑娘(電話：3582 3483/ 9588 1007) 或幹事部梁浩文主任(電話：25761768）

青少年部團契聚會

和平團： 6 月 12 日(主日) 下午 8:00-9:30
地　點： 視像形式
主　題： 約翰福音
負　責： 張芷諾

仁愛團： 6 月 14 日(二) 下午 8:00-9:30
地　點： 主日學室
主　題： 早期教會史
負　責： 麥明心

傳道培育部細胞小組

喜樂組：6 月 12 日（主日）下午 2:00
地　點：主日學室
主　題：A 貨信徒 - 相神信，但仍然經常憂慮
負　責：湯皓勛

恩惠組：6 月 20 日（一）下午 7:30
地　點：主日學室
主　題：聖靈（以馬忤斯信仰「新」旅程）
負　責：張陳翠萍

慈愛組：6 月 14 日（二）下午 8:00
地　點：視像形式
主　題：使徒行傳
負　責：莫瑋玲

感動組：6 月 22 日（三）下午 8:00
地　點：視像形式
主　題：使徒行傳
負　責：李德康
領　詩：楊黎美儀
分　享：劉愛齡

良善組：6 月 16 日（四）下午 8:00
地　點：視像形式
主　題：分享聖餐（以馬忤斯信仰「新」旅程）
負　責：張陳翠萍

快樂組：6 月 17 日（五）下午 7:00
地　點：視像形式
主　題：約翰福音
負　責：劉陳詠琴

聖公會聖馬利亞堂莫慶堯中學畢業典禮

聖公會聖馬利亞堂莫慶堯中學謹訂於主曆二零二二年六月二十四日(星期五)上午十一時於本校禮堂舉行畢業典禮。屆時香港聖公會香港島教區主教謝子和主教致訓授憑及頒獎。

資訊傳播部會議

日期： 6 月 25 日（六）
時間： 上午 10:30-中午 12:00
地點： 副堂（利銘澤堂）

颱風或暴雨訊號下 - 主日崇拜安排

1. 當八號熱帶氣旋警告信號或黑色暴雨警告信號在崇拜開始前已經生效或當局預報將於崇拜期間發出相關警告信號：
   所有崇拜取消，直至相關警告信號除下。
2. 當八號熱帶氣旋警告信號或黑色暴雨警告信號在崇拜舉行期間發出：
   該堂崇拜可繼續舉行，惟主禮聖品應在顧及教友安全情況下謹慎處理，以確保崇拜結束後教友可盡早回家或留在室內地方。
3. 當八號熱帶氣旋警告信號改為較低信號或黑色暴雨警告信號取消：
   若相關警告信號於崇拜開始前兩小時取消，崇拜將如期舉行。

請注意：

以上安排，只作一般情況參考，各兄姊在決定是否在惡劣天氣情況下前往聖堂參加崇拜或活動前，應以自身安全為首要考慮，在此強烈勸喻長者及孩童應留在家中，以策安全。

如有任何疑問，請致電向本堂幹事部查詢 (電話 2576 1768)。

本周經課表

日期	詩篇/聖頌	舊約/次經/書信	福音
13/6 (一)	5:1-5	列王紀上 21:1-16	馬太福音 5:38-42
14/6 (二)	51:1-8	列王紀上 21:17-29	馬太福音 5:43-48
15/6 (三)	31:21-24	列王紀下 2:1,6-14	馬太福音 6:1-6,16-18
16/6 (四)	116:10-19	創世記 14:18-20	路加福音 9:11-17
17/6 (五)	132:1-5,11-12	列王紀下 11:1-4,9-18,20	馬太福音 6:19-23
18/6 (六)	89:25-33	歷代志下 24:17-25	馬太福音 6:24-34

【教區/教省消息】

香港聖公會第九屆總議會

香港聖公會第九屆總議會謹訂於 2022 年 6 月 12 日至 16 日以視像形式舉行。按教省憲章規定,總議會掌有教會之生活、教制及教憲紀律等事宜之最終權限。總議會由主教院、聖品院、平信徒院組成，有關各院組成的詳細資料可以參閱香港聖公會網頁 www.hkskh.org 網上資源–教省憲章及規例。

本堂出席是屆總議會平信徒議員芳名如下：張瑞鋒、范玖賢、洪麗婷、麥文儉、方思揚。請為本屆總議會代禱。

泰澤共融祈禱會 – 實體進行

香港聖公會　香港島教區青年事工委員會舉辦

「2022 年主題：攙扶同行」

要彼此相顧，激發愛心，勉勵行善。希伯來書 10:24

離散與缺裂的濫觴，在於恐懼和猜忌，唯有上主的慈愛能超越時空，消弭人性中罪的癥結。我們誠邀你參與泰澤共融祈禱會，一同領受上主的恩情，並彼此真誠相待，互勉同行。

日期：6 月 24 日(星期五)

時間：晚上 8 時正

地點：香港聖公會聖保羅堂 （中環 己連拿利）

*同步於 Facebook Page「青場」平台現場直播

歡迎大家前來認識泰澤共融祈禱！

查詢：香港島教區青年事工委員會 2526 5366(周小姐)或瀏覽香港島教區網站 dhk.hkskh.org

泰澤團體位於法國勃艮地省**(Burgundy)**的細小鄉村，是由羅哲修士於第二次大戰期間創立，以一個一切以善良和簡樸為中心的團體。**共融祈禱**，是以群體方式以重覆詠唱與安靜，歸心禱告與上主相遇。透過歌詠與默想聖言、禱文與詩歌的意思讓信仰在內心紮根，經歷異口能同聲的可見共融。

香港島教區婦女團活動–「智能手機簡介」

香港島教區婦女團誠邀北角聖彼得堂資深科技界弟兄,分享運用智能電話作即時通訊、社交媒體及 zoom 會議。詳情如下：

日 期：6 月 25 日（星期六）
地 點：北角聖彼得堂聖堂
時 間：上午 9 時至 10 時半
對 象：港島教區婦女
內 容：即時通訊- WhatsApp; 社交媒體- Instagram, Facebook; 線上會議- Zoom
名 額：30 人
費 用：免費
義務導師：陳紹輝弟兄（資深科技界人士，現為資訊科技顧問及項目經理）
義務助教：張子鋒弟兄及張達斌弟兄
報名及查詢：貴堂婦女部部長或代表
截止報名日期：2022 年 6 月 19 日

2022主日學影片製作工作坊

宗教教育中心主辦、香港聖公會聖多馬堂協辦
CPF 主日學兒童培育基金 贊助

日期：2022 年 7 月 23、30 日、8 月 6 日（星期六）
時間：上午 10:00-中午 12:30
講員：鄧智仁導演（施基金創辦人及資深影視製作人）
內容：1. 短片製作基本內容構思、前期製作（拍攝及收音）
2. 剪接軟件應用
3. 2D 動畫製作入門、配樂、錄音
地點：香港聖公會聖多馬堂（九龍深水埗巴域街 43 號）
對象：香港聖公會主日學導師
人數：20 人（先到先得）
費用：$300（課堂出席率達 100%者，可全數退還）
報名： 1. https://bit.ly/SSvideo2022
2. 聯絡牧區／傳道區同工
截止報名日期：7 月 16 日
查詢：宗教教育中心培育部黃小姐
（電話：27766333，內線 253；WhatsApp：64068382）
備註：
學員如製作 20 分鐘主日學影片，並於 2022 年 9 月 10 日前上載到指定網站，則所屬牧區／傳道區可最多獲贈精選繪本一套（價值約港幣$1,000）。

香港聖公會香港島教區資訊傳播委員會主辦

主題: **攝是 360 之「主導行」**影片製作培訓課程

導師： Photoplay 來自電影傳媒、出版設計、文化藝術及市場推廣專業團隊。透過多媒體創作和跨平台協作。曾為公共及私營機構等製作宣傳片，推廣 項目與多媒體製作課程。

課題： **攝是 360 之「主導行」**影片製作培訓課程

內容： 以智能手機製作多媒體影片 - 包括故事構思、訪問、拍攝、錄製、剪輯和後期製作基本技巧，上載至社交媒體分享教會生活的資訊，廣傳福音。

日期：2022 年 7 月 23 日及 8 月 6 日(星期六)

時間：下午 2 時至 6 時 - 合共 2 節 (每節 4 小時)

地點：香港聖公會聖士提反堂 (香港般咸道 71 號)

對象：聖公會教友(本教區教友和教堂幹事優先)

名額：36 位 (額滿即止，繳費作實，以電郵入數收據起計算)

費用：每位港幣 600 元

(出席全部課程及完成相關短影片作業後，<u>可得港幣 300 元回贈作獎勵</u>)

課程內容：Day 1	課程內容：Day 2
個案分享 故事構思 手機拍攝錄製技巧 拍攝配件用途和技巧 手機剪輯和後期製作 (*自備智能手機)	作業分享與評論 影片討論 訪問技巧 拍攝技巧補充 問答環節及資料補充 (*自備智能手機)

報名及繳費方法 **(名額有限，報名從速，欲免向隅 !)**

1. 請向所屬牧區/傳道區負責同工索取報名表或參閱網上報名表
2. 網上報名: https://forms.gle/ZReReqCxWf89Yj9j7 或掃描 QR CODE

截止報名日期：2022 年 7 月 4 日（星期一）

查詢：香港聖公會香港島教區資訊傳播委員會

呂小姐 (2526 5366) 或 電郵 cic.dioceseofhki@gmail.com

[注意: 報名細則及繳費程序，請參閱網上報名表]

** 委員會會視乎疫情及參與人數，若有關活動安排需要更改，將以電郵聯絡參加者。

(香港聖公會香港島教區資訊傳播委員會保留最終解釋權)

香港聖公會明華神學院

2022/23 年度學位課程第一學期招生
（2022 年 9 月 5 日至 12 月 16 日）
[與澳洲查理斯特大學（Charles Sturt University）合辦]

神學學士課程	每科學費：HK$6,170
科目	**講師**
THL102 Biblical Hebrew 1	林金明博士
THL106 Introduction to New Testament Studies	林金明博士
THL115 Christian Worship	紀約翰教授
THL131 Early Church History	Revd Dr Jim West
THL211 Ecological Theology	鍾柏軒博士
THL215 Jesus the Christ	鍾柏軒博士
THL228 Pastoral Care	余天錫主教
THL257 Religion in Chinese Culture	陳睿文博士
THL307 The Johannine Literature	盧端岳牧師
THL316 The Triune God	鍾柏軒博士
THL346 History of Christianity in China^	魏克利教授 陳睿文博士

神學碩士課程	每科學費：HK$15,225
科目	**講師**
THL518 Studies in Liturgy and Worship	林振偉牧師
THL556 History of Christianity in China^	魏克利教授 陳睿文博士

^ THL346 和 THL556 會合併為同一課堂進行教授。

以上課程乃根據「非本地高等及專業教育(規管)條例(第 493 章)」註冊辦理，個別僱主可酌情決定是否承認本課程可令學員獲取的任何資格。
註冊編號：212741（神學碩士）；212740（神學學士）

截止報名：2022 年 8 月 29 日
查詢及報名：admission@minghua.edu.hk 或 WhatsApp: +852 9530 7241

寧、聆、靈

「三一上帝」信仰的淺釋

作者：葉錦輝牧師

從神學來說：

基督教信仰的上帝是「三位一體」，即是聖父上帝、聖子耶穌基督和聖靈保惠師，同為一上帝。三位一體的教義是在教會漫長的歷史爭辯中形成。雖然聖經沒有清楚說明出來，但卻是蘊含在舊新約啟示中的真理。例如：「你所賜給我的榮耀，我已賜給他們，使他們合而為一，像我們合而為一。」(約17:22) 三位一體的教義宣佈一切「泛神論」、「多神論」都是錯誤的，它也在創造、救恩、上帝的啟示具有關鍵和基本的地位，讓我們知道一切都是上帝的作為。否則，我們對上帝，對聖經的瞭解都會出現偏差。所以，對基督教信仰非常重要。雖然人不能完全明白三位一體的奧祕，但正是信徒信心的仰望和教會努力持守這「奧秘」的原因。

從人的經驗來說：

我們不能單以頭腦去認識上帝，因為人的能力是有限的。聖父是創造的主，聖子是救贖的主，聖靈是真理的動力，幫助我們接受耶穌基督，使人與上帝重新和好。因為「沒有靈，人就不可能抓著上帝的道；沒有聖子，人也不可能去到聖父那裡；因為人若要認識聖父，就只能透過認識聖子；若要認識上帝的兒子，亦只可透過聖靈，才能獲至。」（愛任妞～早期教會教父），由此看來聖父、聖子和聖靈的三重關係。公元後2世紀教父特土良提出這「三位一體」的教義，他認為上帝透過三個所謂「位格」(persona) 來啟示或施行救贖。

「位格」原文來自拉丁文“persona”，是「面具」的意思。羅馬劇場的演員，一個人扮演不同角色時就帶上不同的面具，面具底下是同一個人，但表現出來卻是不同角色，不同性格的人物。這可以引申上帝同時扮演三重要角色，但始終背後都是一位上帝。直到公元325年的「尼吉亞大公會議」及381年的「君士坦丁大公會議」才正式確立「三位一體」的教義。